

Bedankt dat je hebt gekozen voor de Watermeter Gateway!

De gateway kan in een paar eenvoudige stappen worden aangesloten op jouw watermeter. Het is belangrijk dat jouw watermeter is voorzien van een draaiwielje met metalen plaatje. De sensor van de gateway detecteert het plaatje en registreert bij iedere omwenteling het verbruik. Het is belangrijk dat het plaatje is uitgevoerd van ijzer of staal. Het plaatje hoeft niet magnetisch te zijn.

Stap 1. Lees dit zorgvuldig!

De watermeter gateway dient voordat hij op de meter wordt bevestigd aangemeld te worden op het wifi netwerk. Sluit daarom de gateway aan via een adapter met micro usb aansluiting (5 Volt). De meeste telefoonkabels volstaan. **Bevestig de gateway nog niet op de watermeter.**

Indien de gateway voor het eerst wordt aangesloten gaat het rode ledje branden. Na 30 seconden zal de gateway een eigen wifi netwerk uitzenden. Het is belangrijk om eerst aan te melden op het wifi netwerk zonder dat er andere gegevens op de portal worden ingevuld. Nadat de gateway is aangemeld op het wifi netwerk zal het blauwe ledje gaan branden. **Door iets van metaal voor de sensor te houden gaat het blauwe ledje op de gateway uit en het rode ledje op de sensor aan.** Zo is het dus mogelijk om te zien of de sensor functioneert. Voor een goede bevestiging van de sensor op de meter is het namelijk van belang dat je weet wanneer de ledjes aan of uit gaan. Je kunt dit zelf testen door iets van metaal voor het kruis van de gele sensor te houden.

Stap 2. Instellen via de wifi portal

Indien de adapter voor het eest is aangesloten zal deze het WiFi SSID "SmartGateways WATERMETER" uitzenden. Maak verbinding met dit netwerk, het wachtwoord is "12345678" zonder aanhalingstekens. Eenmaal verbonden verschijnt vanzelf een configuratiescherm in je browser. Indien het configuratiescherm niet verschijnt, surf dan naar <http://192.168.4.1>

Selecteer nu "Configuration". Er verschijnt nu een pagina met alle beschikbare WiFi netwerken. Deze pagina wordt hiernaast afgebeeld.

Selecteer jouw netwerk. Dit wordt vervolgens automatisch ingevuld bij SSID en SSID1. Vul nu het wachtwoord in.

SSID1 mag niet ingevuld worden. Laat het automatisch ingevulde ssid staan!

De portal kan opnieuw worden opgeroepen door met een pen op het knopje te drukken. Indien er iets wordt gewijzigd, vul dan altijd opnieuw de wifi gegevens in. De portal zal weer beschikbaar zijn via het "SmartGateways WATERMETER" SSID

Configuration

OUDE-MARKT	82%
XP-420B	68%
Aida Mert gast	42%
JKS	38%
privat8613vri	34%
Motown Steaks 'n Sushi Venlo	34%
PLEIN 7 Gasten	34%
PLEIN 7 Personeel	34%
PLEIN 7 Kassa	34%
MaaspoortEvents	24%
Catering	24%
De Maaspoort	24%
TheBurrow	24%
Ziggo	22%
Ziggo8675924	18%
Kolenstraat36sterk	12%
Vero&Sonny	10%

SSID

SSID

Password

password

SSID1

SSID1

Password

password1

Stap 2a. Statisch ip adres of DHCP

Onder in de configuratieportal bevindt zich de ip adres toewijzing. Maak je gebruik van dhcp, laat dan de overal 0.0.0.0 staan. Indien je de gateway een statisch ip adres wil geven, vul dan de juiste ip gegevens in. Het is belangrijk dat steeds het SSID en het Password opnieuw wordt ingevuld.

Herstellen naar fabrieksinstellingen

1. Zorg dat de gateway niet is aangesloten via de meter of usb kabel.
2. Sluit nu de gateway aan op een externe usb voeding.
3. Het blauwe ledje gaat 5 maal knipperen. Druk tijdens het knipperen de reset knop in totdat het blauwe ledje 5 maal snel knippert.
4. Laat het knopje los.
5. De gateway wordt nu gereset en zal na 20 seconden weer het SSID uitzenden.
6. De gateway kan weer geconfigureerd worden door te verbinden met het SSID.

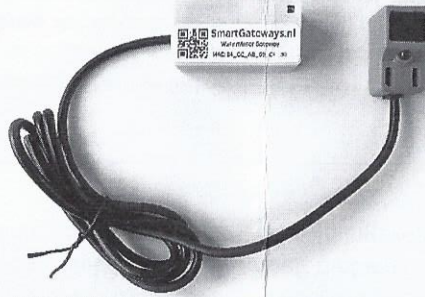

22:06

4G

192.168.4.1
CONNECTIX WATERMETER

Log in

Annuleer

password1

MQTT SERVER

MQTT SERVER

MQTT SERVER PORT

MQTT SERVER PORT

MQTT USERNAME

MQTT USERNAME

MQTT KEY

MQTT KEY

MQTT INTERVAL

MQTT INTERVAL

MQTT PREFIX

MQTT PREFIX

BLYNK TOKEN

BLYNK TOKEN

WATERMETER VALUE

WATERMETER VALUE

WATERMETER FACTOR

WATERMETER FACTOR

Static IP

Stap 3. Bevestigen van de sensor op de meter

Zorg dat de gateway is aangemeld op het wifi netwerk. Het blauwe ledje brandt nu constant. De gateway is voorzien van een gele sensor die metaal detecteert. Deze dient correct geplaatst te worden op de meter. Het rode ledje op de sensor gaat branden wanneer de sensor in de buurt komt van metaal.

Zet de kraan aan

Zet nu de kraan aan en zorg dat het wielje op de meter draait. Hou de gele sensor voor het wielje met de **zwarte kant naar boven** en zorg dat het rode ledje op de gele sensor aan en uit gaat bij iedere omwenteling. Indien het rode ledje op de sensor niet goed zichtbaar is, kijk dan naar het blauwe ledje op de gateway.

Indien de juiste positie is gevonden kan de sensor worden bevestigd op de meter. Gebruik hiervoor de meegeleverde blauwe klittenband.

Laat de kraan nog even lopen tijdens het bevestigen en let op de ledjes. Deze geven aan of de sensor correct is geplaatst.

Indien de sensor goed is bevestigd kan de kraan worden uitgezet. De gateway kan nu worden voorzien van de juiste meterstanden en mqtt gegevens.

Stap 4. Instellen van de correcte meterstand en pulsefactor en mqtt gegevens

Zorg dat de gateway is verbonden met het wifi netwerk. Het blauwe ledje brandt continue.

Druk nu kort met een pen op het knopje op de gateway. Het blauwe ledje gaat nu uit. Na 10 seconden zendt de gateway weer het SSID "SmartGateways WATERMETER" uit. Verbind met dit netwerk. De configuratieportal verschijnt automatisch. Indien het configuratiescherm niet verschijnt, surf dan naar <http://192.168.4.1>.

Selecteer CONFIGURATION en vul nu de huidige meterstand bij het veld "WATERMETER VALUE" Vul in het veld "WATERMETER FACTOR" in. Indien het draaiwielje bij iedere liter 1 keer ronddraait, vul hier dan 1 in. Indien het wielje één keer ronddraait bij tien liter verbruik, vul hier dan 10 in.

Vul ook de MQTT gegevens van jouw broker in op de configuratieportal. Het poortnummer is standaard 1883. Indien jouw MQTT broker geen username en wachtwoord gebruikt, laat dan de velden username en key leeg. Hoe MQTT geïnstalleerd kan worden staat beschreven op <https://smartgateways.nl/support>

Standaard wordt iedere 10 seconden een update naar de MQTT broker verstuurd. Wil je dit aanpassen, vul dan bij INTERVAL in seconden in. De PREFIX is voor geavanceerde gebruikers. Vul hier niks in indien je dit niet gebruikt. Door het invullen van een prefix kan het zijn dat Home Assistant of Domoticz niet meer werken.

Selecteer nu SAVE. De instellingen worden opgeslagen en de gateway zal nu telkens de meterstand doorsturen naar de ingestelde mqtt broker.

Stap 5. Handleidingen

Er staan op smartgateways.nl en connectix.nl diverse handleidingen. Deze beschrijven onder andere het volgende:

- Installatie van MQTT binnen Home Assistant
- Installatie van de watermeter gateway binnen Home Assistant en Domoticz
- Installatie van de SmartGateways Watermeter app voor Homey

Er zullen binnenkort meerdere handleidingen worden toegevoegd. Omdat de gateway via MQTT communiceert kan de gateway in principe met alle domotica software overweg.

Led betekenis

Het rode ledje brandt indien de gateway is voorzien van stroom.

Het blauwe ledje kan op verschillende manieren gaan branden of knipperen.

BLAUWE LED – UIT: de gateway is niet verbonden met wifi of de wifi portal is opgeroepen door de knop kort in te drukken. Verbind met het ssid "SmartGateways WATERMETER" en configureer de gateway.
BLAUWE LED – KNIPPERT LANGZAAM: de watermeter sensor detecteert een ronddraaiend wielje.
BLAUWE LED – KNIPPERT SNEL: er is een firmware update beschikbaar. Druk kort op het knopje op de gateway en wacht tot de gateway de update installeert. Dit kan 2 minuten duren. De gateway start opnieuw op en zal weer langzaam gaan knipperen. Gaat het blauwe ledje niet aan, configureer de gateway dan opnieuw. Begint de direct weer te knipperen dan is de update niet volledig gedownload, probeer het nogmaals tot de gateway weer normaal op is gestart. Let op: bepaalde firewalls blokkeren de download, indien dit het geval is, probeer de firmware update dan via een ander wifi netwerk te installeren. Indien er een update is veranderd het mqtt topic watermeter/smart_gateways/update_available = true. Hier kan desgewenst een notificatie van worden gemaakt.

INSTELVOORBEEDEN

Het telwerk van een watermeter bestaat meestal uit een wit en rood gedeelte. Bij het invullen van de WATERMETER VALUE en WATERMETER FACTOR dient de ingevulde waarde altijd in liters te zijn. De factor is het aantal omwentelingen die het wieltje met metalen plaatje maakt per liter. Onderstaand volgen een aantal voorbeelden:

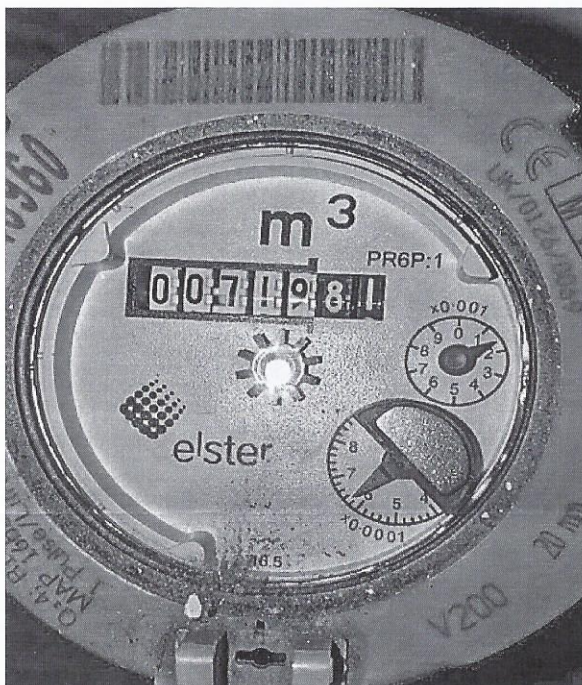

WATERMETER VALUE: 719812
WATERMETER FACTOR: 1

Opmerking: Het 3^e rode cijfer is een twee. Dit is de waarde die het pijltje aanwijst op de wijzerplaat rechts

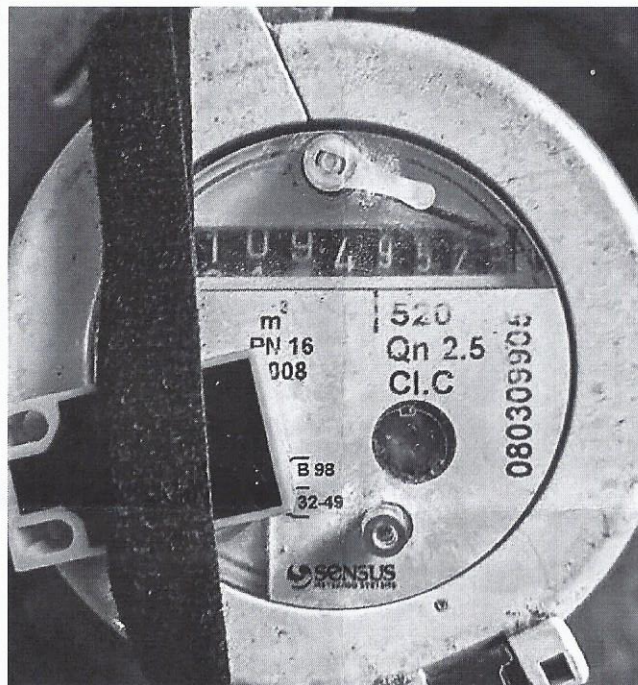

WATERMETER VALUE: 1094952
WATERMETER FACTOR: 1

Opmerking: Het 4^e rode cijfer hoeft niet ingevuld te worden. Dit zijn deciliters. De value dient altijd ingevuld te worden in liters.

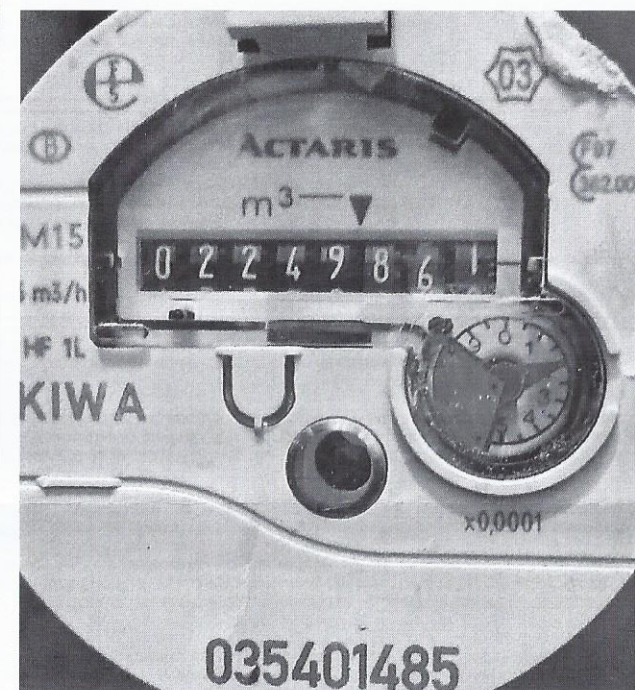

WATERMETER VALUE: 2249861
WATERMETER FACTOR: 1

Veel gestelde vragen:

- Ik kan de rode led op de sensor niet meer zien als deze op de meter is gemonteerd: De blauwe led op de gateway gaat uit wanneer de rode led op de sensor aan gaat.
- Het verbruik van de gateway telt door wanneer ik geen water verbruik: Plaats de sensor iets meer naar het uiteinde van het wieltje. Indien dit het probleem niet oplost is de gebruikte voeding niet groot genoeg. De gateway dient gevoed te worden door een 5V, 1A voeding. Het verbruik van de gateway is overigens 40 mA met af en toe een zeer korte piek van 400 mA
- Hoe kan ik de configuratieportal opnieuw oproepen? Dit kan door kort op het knopje te drukken, verbind in dit geval met het wifi netwerk "SmartGateways WATERMETER" en surf naar <http://192.168.4.1> De portal verdwijnt weer nadat de gateway is geconfigureerd.